京城日報 夕刊 四月三日（月）
發行兼編輯人 見島吉治 印刷人 小川三之介
京城府太平通一丁目 發行所 合資會社 京城日報社

朝鮮總督府法定消毒藥 アイゼル 消毒・殺蟲・防臭

李王・同妃兩殿下 朝鮮神宮に御參拜

嚴肅裡に御儀を終うせらる

參謀本部附第一課長として第二十師團管下軍事御視察の爲め御入城中の李王殿下並に妃殿下には、四月三日神武天皇祭の祭日を卜されて同日午前八時四十五分篠田李王職長官、李同次官その他を随へさせられ御出門、一路朝鮮神宮に成らせられ牛島内務局長、西岡地方課長、阿知和宮司以下神職等の奉迎裡に勅使殿にて御少憩の後御參進、是より先神宮にては祭典を執行し、禰宜は神前にて御待受、宮司の御先導にて神宮の大前に御拜禮御參拜いとも嚴肅なる御參拜の儀を了らせられ、更に勅使殿に御休息あそばされ、阿知和宮司を召されて種々朝鮮神宮御經營に關する御下問があり、後神宮の裏山に御歩を運はせられ風景を御た覽の上御機嫌麗しく御歸邸あそばされた

神武天皇祭 嚴かに御執行

三日午前宮中にて

【東京電話】今三日は神武天皇祭につき宮中で天皇、皇后兩陛下出御あらせられ、神武天皇皇靈殿において嚴かな御祭典が行はせられ、また大和の畝傍山陵には千種掌典が勅使として參向、奉幣の拜禮を奉仕した、この日皇靈殿に於ては午前九時半から神さびた御祭典のうちに御親祭の御祭典を行ひ、同十時 天皇陛下には御束帶、黃櫨染御袍を召され三條掌典長の御先行にて皇靈殿内陣に出御遊ばされ、玉串を嚴かに御告文を奏させられ御親拜、次いで皇后陛下には御五衣、長袴を召され御拜禮、兩陛下入御、次いで各皇族方の御拜禮あり、續いて參列諸員の拜禮があつて、十一時過ぎ御祭典は御終了遊ばされた

司法官會議の主要上提事項

【東京電話】司法省は今年度司法官會同を來る二十日から五日間本省に開催に決定し全國長官檢事正に召集狀を發した、會同の主な上提事項は思想犯の防遏に關する施策を第一とし左の如きものである

一、辯護士法改正案及法律事務取扱ひに關する法律案等の解釋

二、裁判所管轄區域の變更

三、小切手法

四、擔保附債券法信託法

等で法官淨化問題今後の對策等も相當重大性を帶びたものであると

司令部を灤州に 支軍再起を圖る

【山海關二日發電】一日夜東方面よりの情報によれば支那側は、第五十九軍司令部を灤州に置き、その附近に左の如き兵力を集中し再起を圖つてゐる

撫寧一帶 第百十五師の第六百四十三團、騎兵第百三師の第二十九團

臺頭營附近 第十六師、第百十九師、第百二十師

武勳の飛行隊 前線に移動中

司令官以下二日出發

【錦州二日發電】熱河作戰以來錦州を根據地として前線に出動し敵を震へ恐怖からしめ、輝かしい歷史をのこした我○○飛行隊は、○○的見地より二日更に前線移動に決定し、同飛行隊司令官牧野大佐以下全員は午前九時錦州發列車で○○に向け出發、更に岩下大佐の率ゆる○○隊○○機○○其付、午前十時錦州○○に向け空中輸送された

寫眞說明 朝鮮神宮御參拜の李王・同妃兩殿下

藏、法相辭意に絡み 内閣愈よ危機へ

非常時處理の自信を失ひ 且つ閣内問題より崩壞か

【東京電話】齋藤首相の西園寺公訪問は政局の動向が微妙に推移しつゝある折から注目を惹いてをりこれを契機に今後の政局に波紋を惹起すべく見られてゐる、齋藤首相はその申談において『重大時局だから死ぬまでやる』と稱してゐるが、これは政界をカムフラージするための表面上の言ひわけで、その心境は全くこれと反對で齋藤首相の進退はその後始末と五・一五事件を片付けたのも、豫算編成押面に到達せんとの意思に變りなく、西園寺公もその後繼內閣組織者の見極めがつかぬため、齋藤首相を當分引止め適當の時期に引退せしめんとの方針で、二日の會見でもこの意味を傳へたと信ずべき理由がある、また高橋藏相は鈴木總裁との結び從ひ藏相辭職すべき旨を申入れその辭意もかたく、若し内閣首相が引退となれば政友會は單獨辭職の擧に出づるも已むを得ずとの意思を齋藤首相に傳へてゐるので、高橋藏相の單獨辭職を認むるも政友の三土鐵相、鳩山文相がこれに殉じて辭職するは明かなため今や齋藤內閣は全く危機に直面してゐる また小山法相も司法官事件の責を負ひ辭意を固めてゐるため懸案の五・一五事件及司法官事件の片つき次第辭職すべくこれは延いて山本內相、鳩山文相にも累を及ぼすべく齋藤首相はこれを憂慮して、近く閣僚の招致を招致し慰留する筈であるが、今や現内閣は非常時局處理の自信を失つたのみならず、以上の閣内問題より正に崩壞の運命にある

首相が藏相内相に 諒解を求む

政民兩黨長老として

【東京電話】齋藤首相は二日西園寺公との會見顚末につき特に閣議報告前に政民兩黨長老たる高橋藏相、山本內相に對し詳細報告諒解を求むる必要があるので、四日の定例閣議前首相官邸に於て兩長老と會見、老公の意見內容を述べかつ自己の意見を吐露して諒解を求むることゝなつた

柴田前翰長首相と同車歸京

【東京電話】柴田前內閣書記官長は一日夜興津に齋藤首相を迎へ首相と同乘して興津を發け、更に首相と同車して興津に赴き、原田男と會見三十分打合せの後午後一時四十分首相と同車し歸京した

露支無線連絡 一日より開始

【東京電話】莫斯科電＝據て上海或は南京よりモスコーに至る無線通信連絡は、四月一日よりその業務を開始した

内地外地經濟統制の具體的調査に着手

拓務省で外地別に調査會設置

【東京電話】拓務省は外地資源の開發に關する具體案を得る爲め相互間の連絡につき利害相反する立場にある各地間の、利害の調和を圖るべき根本方策を樹立し置くの緊要なるを痛感するに至つた爲、四日午後三時より拓相官邸で目下上京中の朝鮮、臺灣、樺太、關東州、南洋各外地當局者の參集を求め意見の交換をするに決した、右の結果は恐らく各外地別に拓務省直屬の調査委員會を設置の上、具體的調査に着手することになろう

四日に關係官の懇談

自分が調べて 自分の責を問はる

適當の時機に責任を執る ◇…小山法相語る

【東京電話】進退問題につき種々噂に上つてゐる小山法相は左の如く語る

私は問題となつてゐる事件の調査が進み其の內容が大體判明した時期に、自分が適當と考へる方法で責任を執らうとするものだ、辭職するかどうか責任の程度にもより事件の內容によつても異るものである、五・一五事件はこの月中に豫審が終結するが、共産黨事件の方は豫審終結を待つて恐らく二年位かゝるだらう、そんなにまつていられないのは勿論である、私が適當の時機と云ふのは事件の內容が大體分つた時だ、元來この事件は新テーゼに基き、きつと何かあると云ふ私自身の豫想で取調べさせたものであるから、私が一番よく知つてゐる、自分が調べて自分の責任を問はれるとになつた、從つて自分の信ずるところに依つて行動する考へである、其の結果他の閣僚や內閣全體に迷惑を及ぼさうとも、それは何等自分の預り知らぬ處である

預金部八年度の融資額三億圓餘

今月中に運用委員會を開催 郵貯減の對策決る

【東京電話】預金部では八年度における運用計畫を決定するため今月中に預金部運用委員會を開くことになつたが、八年度運用豫定額は總額三億圓餘であつて例年の如く地方公共團體資金、各種組合普通資金、社會事業資金、時局匡救資金、農村振興土木資金、農業土木資金等に對し融資される筈である、然るにこれ等の財源として預金部の主要資源たる郵便貯金は最近又復減少の傾向を辿つてゐるため、預金部では對策として所有公債一億三千五百萬圓を日銀に賣却する外、八年度に於て償還さるゝ貸付金一億二千萬圓に、郵便貯金の純增利子一億圓等に依賴する筈である、なほ昨年實施せる不動産擔保貸付その成績捗からず、一千三百萬圓程度融通されたに過ぎぬので、七年度繰越同豫定額一億圓に達する迄、新規融資に手を觸れぬことに決定した

春の悅びに溢れ 團欒の植樹祭

三日午前より北岳山南麓にて 第廿三回記念植樹

神武天皇祭の今三日は朝から薄曇りではあつたが暖かい氣溫に惠まれてゐた、總督府主催の第廿三回記念植樹は午前十一時より北岳山南麓砂防事業地に於て賑やかに擧行された、宇垣總督夫妻を初め岩佐憲兵司令官、兒玉軍參謀長、牛島內務、渡邊農林、池田警務、山本遞信、穗積殖産各局長、松本知事、井上府尹その他官民家族數十名詰めかけ、定刻當局の挨拶あつて植樹地に宇垣總督以下各々記念の植樹をなし、終つて一同は設けられた休憩所に入り、家族團欒春の喜びに溢るゝ裡に、宇垣總督記念の挨拶をなし、午後一時頃から苗木を持つて三々五々解散した（寫眞上は總督の記念植樹、下は植樹に列して係官の注意を聽く參列者）

英國の態度決定に 對蘇重大閣議開催

駐蘇英大使の報告を基礎とし

【ロンドン二日發電】去る三月三十日モスコー發歸國の途についた駐ソ英大使オヴエー氏は、二日朝ロンドンに到着した、英國政府は三日閣議を開きソヴエート聯邦內に於ける英人技師逮捕事件に關しオヴエー大使の報告を參考として校問題に關する英國政府の態度を決定すべき重大閣議を開く筈であるが、同問題は今や政治的色彩を帶び、英ソ兩國關係に濃厚な暗影を投げかけるに至り、本問題の成行は各方面から最大の關心を以て注視されてゐる

英人技師逮捕事件

プロシヤ警官隊が 蘇油社員を逮捕

蘇獨關係益々險惡

【ベルリン二日發電】プロシヤ警官隊は一日突如ベルリンにあるソヴエート聯邦石油會社（テロプ）獨逸總本店を襲撃し、十三名の社員全部を逮捕した、右の結果ソヴエート聯邦と獨逸との關係を更に尖銳化せしむるものとして、事件の成行きは頗る重視されてゐる

米上院外交委員長が 銀價回復策提案

【ワシントン一日發電】米上院外交委員長ピットマン氏（ネバダ州選出民主黨）は交戰中にて世界銀會議に對し、銀價回復の劃策を提示すべく目下準備中に銀價問題の重大な提案をなす見込はないといつてゐる

石門寨攻擊の戰死傷十四名

【石門寨二日發電】石門寨攻擊に於て岩田部隊の戰死傷者は戰死一名負傷十三名で氏名左の通り

▲戰死

一等兵太田豐光

▲戰傷

一等兵 中島善三郎、上等兵中村健次郎、西村源一郎、二等兵 工藤富太郎、鮮方勝衛、前田定五郎

この外建安營部隊に負傷二名その他四名を出した

皇軍威力に敗走兵身慄ひ

【山海關二日發電】海陽鎭より撫寧に至る街道は一日夜來石門寨からの敗走支那兵によつて埋められてをり、所々で掠奪と殘虐の限りをつくし同地方一帶は大恐慌を來してゐる、敗兵の大部分は撫寧城に入り、一部は北戴河に逃走した、彼等は口々に日本軍の威力、日本飛行機の活躍には凡かたゝぬと身ぶるひしておそれてゐる

池田警務局長歸任

西兒島へ歸鄕中であつた池田警務局長は三日朝歸任した

德野少將赴任

入城中の新任步兵第卅七旅團長德野外次郞少將は三日退城、咸興へ赴任した

……人……

◇尾崎京郎氏（北海道帝大教授）二日夕入城、朝鮮旅館

◇村田富吉氏（大阪商大教授）三日朝入城、朝鮮旅館

◇菊池芳一氏（平壤殖銀支店長）二日夜入城、不知火旅館

あすの天氣（4）

京畿道は本邦南東海から日本海上を經て朝鮮に擴がつてゐる、低氣壓は本邦南洋にあつて東進しつゝあり全鮮曇り勝ちである

天氣	曇一時晴
三日正午	

大懸賞 レートクレーム 映画スターあて 當選發表

レートクレーム「映畫スター當て」大懸賞募集は御愛用家の熱烈なる御後援により應募者總數五十三萬七千七百四十二名、內正解者五十三萬三千二百十八名の多數に達するの大盛況を見ましたことを厚く御禮申上げます。之を所轄警察署係官御臨席の上嚴正抽籤の結果十萬二千百九十名の當籤者を決定、夫々賞品發送中であります。映畫スター名(1)片岡千惠藏氏(2)入江たか子孃(3)川崎弘子孃(4)市川春代孃(5)高田稔氏(6)夏川靜江孃(7)林長二郎氏で內二名以上當ての方が正解者です。

一等 錦紗御召地 拾名

東京市杉並區天沼一丁目河合文子○大阪府中河內郡小阪町土小坂住吉ちかゑ○北海道空知郡江部乙村東十五丁目川崎千代子○靜岡縣田方郡熱海町梅園上佐野千惠子○福岡市春日町高松ソメ○神戶市中山手通海洋氣象台宮倉福內操○朝鮮全羅北道裡里鐵道官舍山野方東野秀代○福島縣大沼郡本鄉町大石みさを○横濱市鶴見區宮疇町矢向トヨ○京都市西陣仲社町北側中村方美知子、以上の諸氏（敬稱略お免し下さい）

二等 寶玉入金指輪 參拾名

東京市豐島區駒込六丁目横山テル○東京市目黑區上目黑五丁目小林貞子○大阪市北區松ケ枝町岸方亀島豊太郎○大阪府下八尾町宮原コト○北海道夕張郡栗山町公園藤原鋼生○函館市千代ケ岱町大塚菊野○福岡縣京都郡小波瀬村與原西タキエ○群山府大和町青木照雄○仙臺市荒町小林千代子○長野縣西筑摩郡福島村高藤愛子○熊本市二本木町三菱社宅沼津○愛媛縣宇摩郡大町中町花丁目安田清○名古屋市中區御器所町赤島中山鶴一○秋田縣平鹿郡吉田村野村佐藤方佐藤トク子○岩手縣水澤町袋町菊地キク○山形縣余目町前通り菊地茶店○滋賀縣神崎郡能登川町上林方氏子○宮城縣桃生郡小山操○香川縣仲多度郡七ケ村子七ケ村谷口村野清○宮城縣桃生郡和村長柄木ハルエ○八戶市常海町小林キサワ○奈良縣山邊郡朝和村網子○長崎市片淵町一丁目江守美年子○群馬縣佐波郡伊勢崎町保町田邊春子○福井縣敦賀町三島なご仁樋方松子○新潟市流作場渡邊靜枝○島根縣美濃郡益田町家政女學校大屋米子○千葉縣印旛郡八街町松本正子○水戶市下市代官町田口とき○四日市市外赤堀川村みよ子、以上の諸氏（敬稱略お免し下さい）

三等 御婦人用高級洋傘 五拾名

八王子市大横町細野奈加子○東京市目黑區洗足永守しん○大阪市此花區春日出町一丁目湯川美代子○大阪市北區西源寺町六丁目伊勢田智惠子○札幌市北十九條西七丁目坂本ツタ○小樽市花園町東四丁目日野村外子○福島縣信夫郡鎌田町宍戸英子○久留米市櫛原町本通青木方前川禮子○朝鮮大邱府南山町金今仙○京都市伏見區中書島西柳兒玉櫻○静岡縣志太郡青島町前島路橋幸子○宮城縣吉城郡指金町門前小島きよ子○長野縣南安曇郡倭村藤澤益枝○熊本縣鹿本郡稻田村字庄板本平野ふみ子○愛媛縣宇摩郡金生村宇山尾川八太郎○名古屋市東區千種町鶴前市營住宅永田雪子○秋田縣平鹿郡植田村池田イナ子○岩手縣二戶郡福岡町新町宇淺澤學校內生田小春○滋賀縣甲賀郡油日村字田堵野井用方井用せき○奥市鍛冶方通十一町目宮島カナメ○山形市藥師町三澤ロシ子○奈良市油阪町東町大陽生命植田米子○八戶市六日町石岡きみ子○八幡市本町一丁目吉田千鶴子○長崎市新橋町川口洋服店三浦サミ子○栃木縣

四等 特別 羽二重片側帶地 壹百名

芳賀郡茂木町下新町阿久津君子○福井市佐久良下町朝倉方上田シズカ○新潟縣岩船郡村上本町羽黑ロ林アイ○島根縣能義郡荒島村伊々木方永島そめ○千葉縣中山町高石神山口方山口キミ子○前橋市清王寺町後見登美○鳥取市湯所町小村ヒヤク○水戶市大町石田尉子○埼玉縣大里郡武井酒店方樫井キヨ子○四日市市四ツ谷新町伊藤歯科治療所内伊藤照子○大垣市本町馬淵昌子○山口縣大島郡安下庄町末金正○高知市帶屋町下一丁目江戶ツ子○美佐院內北村千鶴○佐賀縣杵島郡須古村土井ムメ○和歌山縣西牟婁郡下芳養村森田喜久之助○大連市大山通太田富○岡山市大供町岡田滋子○甲府市魚町田中つね子○富山縣射水郡長岡村北代土田英津子○樺太眞岡郡廣地村字大楊泊澤一讀藤原方新岡キヌ○大分縣日田町豆田宮川すえ子○德島市前川町下尾タケ子○横須賀市神奈川區六角橋町小川謙子○尼崎市大物町二丁目湯地満子○鹿兒島縣日置郡上伊集院村下直木中馬貞子以上の諸氏（敬稱略お免し下さい）東京府須藤キクノ、大沼ハル子、西山千鶴子○谷岡邦子○北海道常前秀子、木村美夜子、中山ノシ子、早坂はるゑ○大阪府黑門治子竹村京子、小川勇子、川本信子○福岡縣沖しづえ、森安雄、南相俊○朝鮮 高橋まき枝、桝岡千代子、山內ツル代○福島縣 菅野トシ○大澤シゲ、田中多美子○京都府 中村君子、堀江杉次郎、小西美津○神奈川縣 内藤とみ子、柳田すゞ枝、關口美枝子、○兵庫縣 神崎はるゑ、龍澤辻枝、白井房江、○岡山縣 渡邊貞子、赤堀はな、岡月しま○宮城縣 芝辻せい子、千田トヨ○長野縣 丸山正子、小林しづ子○熊本縣 平野安子、井ちどり○愛媛縣 岡田和子、金玉○岩手縣 丹高野イツ、吉田さと子○秋田縣 高橋貞美子、須藤ナ司○愛知縣 羽すま子、吉浦ミキ○山形縣 木村きよ江、小澤喚子○香川縣 堀宇吉、上野テル二○廣島縣 尾崎源太郎、馬場ミヨ子○滋賀縣 山中千代子○群馬縣 秋池萬太郎、小島ます○新潟縣 渡邊つま子、高宮初枝、太田なみ子○奈良縣 菱田滑、吉田クリ子○青森縣 山田梅子賀田ヨシエ○長崎縣 吉原榮、毛利愛子○栃木縣 金子フク、石村ミキ○福井縣 清水清、竹內小ずゐ○鳥取縣 加納隆子○岐阜縣中村美代、西村智惠子○岡山縣 河本夏子○佐賀縣 森永きよ子尾形よし子、和田たつみ○三重縣 矢野籾子○和歌山縣 木多美代子○茨城縣 鈴木ロシ子、梅澤正子○島根縣千葉縣 中村榮子、前谷八重○茨城縣 木部雅雄、高野一子○三重縣米田志美子、坂根清子○徳島縣 三宅さと子、永田かな江○山口縣 伊東峻子○山梨縣 水野よし子○鹿兒島縣 捧太 飛澤ミツ子○富山縣 杉田花枝○高知縣 渡邊安馬○石川縣 北吉芳子○台灣 西村ヨネ子○宮崎縣 持山テルノ○大分縣 伊藤のぶ子○沖繩縣 比嘉勝子○外國 山崎トシ子、以上の諸氏（敬稱略お免し下さい）

五等別誂石入り帶止二百名、六等特製錦紗半襟三百名、七等レート進物函五百名、八等レート石鹼（大形）一千名、九等レート粉白粉（旅行用）十萬名の氏名は紙面の都合上省略いたしました。

四季の美肌料 お化粧の恋人 あらゆる

レート化粧料本舗 東京市日本橋區馬喰町二丁目 株式會社 平尾賛平商店

春に狂へる兇刄 女主人を斬る

働く妻の眞心も判らぬ 歪められた男の心

二日午後四時、分財外務所都治主町十一番地〇〇〇の女主人〔〕から出入りの下子十一〇九番地〇〇某は「この頃の景気はどうか」といふので頭がいつものお世辭を述べると、男は右の商人であつた〔〕の後に手を廻し〔〕右手に持つた刺身庖丁で右頸部を一刺しに突き通し、倒れた所を更に右上膊部に深さ迄達してズルズルひきずり出して表門までの間に前身十數ケ所に深々傷を負はせたので、急を聞き飛び出した娘の〔〕（二）および〔〕一人がこれを止めんとするや、二人に向つてきて負傷させた、急報により〔〕本署から〔〕巡査部長、〔〕巡査が駆けつけ取押へんとしたが抵抗の氣配を見せたので山田巡査は抜劍し兇刄の下で加害者の手首を殴りつけ兇器を落したすきに組ついて漸く取押へた、被害者母娘は直に大學附屬病院にかつぎ込んだが重傷で一時は人事不省に陥り重態であるが生命はとりとめるらしい

加害者……徐光王

恩を仇で 傍杖を喰つた二人

兇行の動機は加害者徐は今から八年前被害者鄭雪子の娘〔〕と結婚したために兩家の間に〔〕は當日頭出入してゐたが、野卑者の徐光玉は商賣はしからず生活を〔〕騷擾を告げる〔〕に至り、時に放浪を〔〕賃金〔〕

たお妻は「〔〕いか」と

――詰問し

操をうつた覺えない、自分が働くのは夫をすくふ唯一の途である旨を說いた〔〕村人から贈されて誰められた〔〕心には妻の眞情が判らず、妻を引張り出した〔〕に對して反感を抱くやうになり、遂にこの兇行を行つたものである、所轄東大門署では目下加害者徐を取調べ中

――酒の味

を〔〕れ娘ねて徐は何事仕事にも出ぬ始末になつたので妻は痛く心配して〔〕金十を借りこれを夫に與へたが徐はその金を忽ち無意味に使ひ果し、いよいよ〔〕羽目に陷つた、そこで見兼ねた被害者鄭雪子は妻の實父と相談した結果、〔〕は自分の店で働くことになり夫の制止も聞かず妻は飲食店に働くやうになつたが、その後といふものは村人から〔〕して妻をうつたのだらう」との噂が立ち初め或る日徐に「操を賣つたことはないか」と

故吉野博士の遺族を救濟

【東京電話】明治文化史研究の權威故吉野作造博士の遺族に對して故博士の知友の間に温かい家族維持資金醵出の相談が持ち上つてゐる、と言ふのは博士が〔〕に拘らず金銭に恬淡であつた爲め多くの未完成の事業と共に相當多額の負債が殘され、タマノ未亡人を初め令息等今後の生活に困難が豫想されてゐるので、故人の親友牧野英一博士

〔〕留置して嚴重取調べ中

帝都人形町に 天然痘續發

【東京電話】日本橋區人形町一ノ一大衆市場內藥物店員〔〕日〔〕は、さきに發生した日本橋區大形町の天然痘患者と同町を隔てた〔〕に通勤してゐる關係からその患者より傳染したものと推定されてゐる、なほ警視廳防疫課では同市場內の大消毒をなすと同時に、患者の附近住民に強制種痘を行つた

等が發起人となり、門下生や故人を推戴してゐた明治文化研究會の門に呼訴に對し後顧の憂なからしめる爲め維持資金募集が計畫されたもので、來る十一日神田キリスト教會で具體的な相談がされることになつてゐる

分會長の正體暴露 公金横領の僞中尉

位階勳等まで詐稱

【下關電話】下關市在郷軍人聯合分會副會長兼國東分會長として十數年間指導的地位にあつた下關市町二丁目〔〕現住山口縣出身〔〕騎兵中尉長谷部伸馬〔〕は、今回身分を利用して分會費並に國分會に寄託された國防獻金の一部を横領費消した嫌疑で下關憲兵分隊で取調べ中、端なくも騎兵中尉とは真赤な僞りで右の公金横領の外に官名位階勳等を詐稱し、金鵄勳章まで佩用していたが、今日まで高貴の御方々の御西下の度ごとに拝謁の榮に浴してゐるなど大犯罪あること判明、同分隊では二日身柄を檢事局に送致した

國際親善 獨逸青年達來る

四月京城發滿洲へ

コール大の半ズボンに無帽、陽に焼けた顔にあふれる様なドイツ青年旅行のドイツ青年一行は二日夜入城、Y・M・C・Aに入つたが、三日普谷正部に伴はれて本社を來訪、隊長シュミット氏外四名は、先づ挨拶に次いで何事等〔〕に語りホウと感しさうに聞き終り、四日朝京城を立つて愈々滿洲へ入りますが、新滿洲國に一體どんな姿が日本のあの風光明媚さの一部でもあつてくれゝば良いと瞳をくりくりさせてゐた(寫眞は本社前にて一行)

陸上競技練習會

京城陸上競技聯盟では四月十六日から廿二日迄一週間京城運動場に於て春季陸上競技練習會を開催することゝなつたが、十七日からは午後三時集合、十六日は午後四時半から練習開始、最終日に行ひ午後一時半から記録會を開く、尚ほ本年は京城と〔〕が入り新鮮以上の〔〕鐵道局と〔〕に指導員は大野〔〕以下數名が當り、指導種目は左の六種である

短距離、中距離、長距離、投擲、跳躍、競歩

◇――製靴競技會

（西工驗場にて）

47－5 堂々たる同志社 京師の善闘も及ばず

西部ラグビー協會朝鮮支部招聘による同志社對京師のラグビー試合戰は二日午前二時半から京城運動場にて擧行された、定刻前チームは貴賓席前に整列、武者會長の挨拶後兩主將のペナント交換あり入場式を終へ、知念レフェリーのホイッスルに同志社のキックオフで開始された

經過

前半 トスに勝つた京師は西方風上に陣を取り同志社キックオフに忽ち大混戰となり、二十五ヤード線附近のボールインから内藤これを取つて見事近トライゴールなつて先づ氣を吐けし七分京師ペナルテーキックを得たが成らず、京師力鬪するも及ばず同志社十一分のトライ、廿四分杉本トライ、ゴールなり然いで美濃山トライすれば京師猛然と振ひ立ち最後の一分にして京ライ、ゴールになつて五點を奪ひ前半〔〕六對五

後半 に入り京師のFW振はず同志社巧みな連絡により鮮かに得點し、二分張トライ、三分杉ペナルテーキックはゴールなり五分江原トライ、十分田中トライ、十四分杉本トライ、ゴールなり十九分網島トライ、二十一分スクラムトライ、二十六分網トライ、二十八分内藤トライゴールなつて一擧に三十一點を舉げたに反し京師力鬪するも及ばず四十七對五で敗れた

同志社	47	8	8
京師	5	5	0

同志社 京師
FW 島日本 原田中 長本
HB 〔〕
TB 〔〕
FB 基 制服 〔〕

大谷光演師 滿洲で布教

八日に僧籍復歸式

【京都電話】布教は是非日本の宗教を以てしたいとの意見をもつて大谷光演師は滿洲國の全土に布教、新京の宗教を滿洲國の全土に布教、新興後間もなく戰後の殺伐な空氣を和らげ同國文化建設に力を盡すとの堅き決心の下に、齡六十九の身を提げ渡滿の決心を近親者門徒の間に洩したので、低齢同師に門徒の多數の信徒の間に同師の僧籍復歸の具體化運動が灼熱し、京都同派本山同市下京區烏丸七條上東本願寺に同信會員等が阿部總長を訪ひ「光演師の渡滿以前に是非僧籍に復歸されるやう」と申出で、二日阿部總長も同師の復歸に内諾を與へ、東役會議を行つた結果、來る八日東本願寺で僧籍復歸の式を盛大に擧行直に渡滿の途に上る事となつた、なほ同師は目下京都に滯在中である（寫眞は光演師）

前橋の火事 廿餘戸を燒く

花柳街・損害數萬圓

【前橋電報】三日午前四時半頃前橋市提町二六、島料理一力分店裏から發火し、折柄の強風に煽られ附近十八戸を燒失、半燒數戸を出し五時半鎭火した、同地は花柳街の中心地で損害數萬圓の見込、原因不明

滿鐵に朝鮮人採用

吉會線開通と地方的事情で 半島青年の一大福音

【大連二日發電】滿鐵では種々の事情から從來朝鮮人社員を採用しなかつたが、今回吉會線の開通と共に同線沿の地方的事情に鑑み、從業員の約三割即ち七百名の朝鮮人を採用することに決定、採用は

一、鮮鐵從業員から希望者を募るか
一、朝鮮鐵道に採用方を依頼するか
一、滿鐵から社員が出向いて採用するか

この中何れかの方法で採用を決定することゝなつた、同時に朝鮮全北鐵・羅津埠頭事務所等にも多數の朝鮮人從業員を採用する筈で、朝鮮人青年にとつて一大福音がもたらされる譯である

防護演習の實演 四日歩七九營庭で

四日午後三時より龍山歩兵第七十九聯隊營庭で防護演習の基本動作を實施することになつた、この演習は來る六月中旬京城を中心として擧行される防空演習中最も民衆に必要な演習で、當日は京城府防護組織、各町總代及び防護團員を參加させしめて演習に於ける防護の徹底を期すことゝなつた

金潤秀氏 町會議員當選

【立川電話】府下内鮮無產融和勞大衆の味方となり活躍せる朝鮮人金潤秀氏(三一)は一日立川町會議員に當選した日本で朝鮮人最初の町會議員である

大奮發の 婦人倶樂部四月號

御服裁縫の實用書と簡服裁縫の型紙、それに賞物大型紙の三種を附録に添へて婦人倶樂部四月號は大變な評判です。

選拔野球

2A－1 松本敗る 對享榮商戰

【甲子園電話】享榮商對松本商業戰は二日午後四時十四分開始、松商先攻、結局二A對一で享榮勝つ四時五十一分

6－4 高松勝つ 對臺北中戰 延長戰で

【甲子園電話】台北一中對高松商業戰は二日午前十時五十分高松先攻にて開始、最初より接戰を續けて延長戰に入り六對四にて高松商業勝つ、開戰午後一時四十八分

2－0 和商勝つ 對早實戰

【甲子園電話】早稻田實業對和歌山商業戰は二日午後二時十四分和歌山先攻で開始、結局二對〇にて和歌山勝つ、閉戰三時五十三分

8－5 海南勝つ 對高中戰

【甲子園電話】全國中等學校選拔野球第四日海南中學對高松中學戰は三日午前十時海南中先攻にて開始、八對五にて海南中學勝つ

籠球協會 スケヂュール

大日本バスケットボール協會朝鮮支部では昨秋支部を創立して以來斯界の爲めあらゆる努力をしてゐたがいよいよ本春から本格的活躍をなすこととなり一日本年度支部の事業を左の如く發表した

一、クラブ戰開始 五月第一土曜日
一、全鮮選手權大會
▲地方豫選 五月中下旬
中央豫選(男子)五月二十七、八日▲同上(女子)六月三、四日▲選手權大會六月十一日
一、朝鮮神宮競技豫選(男子)九月中旬▲女子九月下旬
一、朝鮮神宮競技大會 十月十五、十六、十七日
一、全日本豫選 十一月中旬

本派本願寺 傳燈の法要

京都六條の本派本願寺では〔〕世大谷光照師が傳燈を繼いだことを佛祖に奉告するため、來る十一日から五日間傳燈奉告法要を營むことになつた、當日は全國から二十五百の僧侶と數十萬の信徒が參詣するが、佛教界の曾大會を〔〕館都樂大會その他各種の催し物もある

絕讃又・絕讃! 「制服の處女」 五日まで日延べ

喜樂館に於て 主催 京城Y・M・C・A

日立モートル
東京丸ノ內 日立製作所
京城府黃金町 京城販賣所

フェリシタ夫人吹込レコード 本日發賣
ポリドールレコード

人々よ 心あらば聴け! 遠き異郷にあつて愛人に反かれ世の心なき人より冷視される此麗人の悲しき愛の歌に涙せよ!
ホタ(スペイン民謡) フェリシタ夫人
私のマミータ(タンゴ)
ダンス・オーケストラ吹込
ヨーヨーとお姫さま

京城 女子高等講習院 生徒募集

美音錠 音聲家常備藥 よきこゑの出るくすり
咽喉をうるほし、のどの疲れを癒し、聲量を豐富ならしめ、音聲を美化す
定價 〔〕 各藥店にあり
美音錠本舖 吉田萬珠堂藥局

五千圓のひろひ物 日本債券月報社

電氣捕魚器 佐竹電氣工作所

耳の病 阿波屋雜貨店

中根工場 エーヤコンプレッサー 在庫品豐富 京城府岡崎町

月經 眞生園
醫學博士八木先生 結核醫院長緒方先生 有効御證明
月やくの御手當は……

旗 京城府黃金町五丁目 龜屋旗店

鞄と文化夜具入 旅行具の御用は製造元の高木へ
高木鞄店 同支店

藤澤の臟器製強力止血劑
トロムボゲン
齒科出血 醫學士 廣瀬 清氏
トロムボゲンの齒科臨床報告結論に曰く
藤澤友吉商店

京日案内
寫眞 不用 迎妻 測量 恩給 空間

平壌博物館 內容充實する

名も床しき 樂浪出土品

東大、本府博物館からも 出土品を返還陳列の計畫

蓋開けは九月初旬

【平壌】東京帝大原田[illegible]は一日午後五時五十分平壌驛着列車で來壌し鐵道ホテルで藤原知事、關野府尹、平壌博物館[illegible]と懇談を遂げ午後七時から[illegible]建築中の博物館建築工事現場に赴き[illegible]午後六時[illegible]列車で退壌した[illegible]五月中旬頃[illegible]東京帝大の[illegible]來壌し新博物館への[illegible]計畫を樹てることゝなり又同博物館へは[illegible]出土品の外東京帝大博物館及び京城總督府博物館に陳列されてゐるものも[illegible]陳列される筈で、なほ同博物館は九月中旬[illegible]盛大な開館式を擧行の筈

滿鐵列車區 城津に設立か

八月に實現の模樣 乘務員三十戸移住

【城津】咸鏡以北局鐵道の[illegible]に伴ひ運輸、工務兩事務所の[illegible]を目指して各地とも相當に猛烈な運動を[illegible]してをり、その成行は注目を惹いてゐるが、消息通の傳へる處によると北は輸城から南は何處までを區劃とするかは判明しないが城津に列車區を設け本年八月一日に實現を見る模樣であり、その結果現在の區劃から見ると鐵道從事員約卅戸が移住するらしいこの際町會の改組を急ぐことになつた。新町會は[illegible]

▲一町内會に實行委員を置き新規[illegible]の手段を[illegible]▲内鮮人合同を大則とするも町内の實情に依り特殊の町は内鮮別個の町會も已むを得ぬ▲各町の實情を[illegible]し勝台町會も認める▲副町副總代を設けず評議員數の增員も差支ない▲總代、副總代は評議員中から推薦に依り府尹が嘱任する▲會員總會は評議員を選任し會則施行規則に基づき遲くとも四月末日までには全部の組織を終る

人夫轢死

林谷驛の椿事

【大田】一日午前五時四十分大田發の第二一列車が同十一時五十四分湖南線林谷驛に到着の際同驛構内で作業人夫林谷面林谷里[illegible]が同列車の直前を横切らんとした所を發見した機關士は直に急停車を試みたが及ばず途に機關車に觸れ見るも無惨な即死を遂げ死體は遺族に引渡した

平南の 道議戰

四十六名出馬

【平壌】平南の道議戰は漸次[illegible]となり平壌、鎭南浦兩府内だけまだ立候補者が現れないが他の郡部は一日現在の立候補者左の通りでこれが選擧員は二百七十餘名に達してゐる、括弧内は定員

大同郡(二名)五名、順川郡(一名)一名、孟山郡(一名)二名、陽德郡(一名)三名、成川郡(一名)四名、江東郡(一名)三名、中和郡(一名)四名、龍岡郡(一名)四名、江西郡(一名)四名、平原郡(一名)四名、安州郡(一名)三名、价川郡(一名)一名、寧遠郡(一名)四名

滿洲粟 安東縣關に

一時に殺到

【安東縣】滿洲粟に對する關稅引上げ附與の特定運賃廢止說に見越輸入されたる三十一日安東驛仲繼の滿洲粟は一百車以上に達し驛員は多忙を極めてゐた、前日驛構通過したものは四十輛同十六輛、驛構の二十六輛であつた

咸興の町會 組織變更

【咸興】咸興も四月一日から公式驛名を從來の里名から町通名に改め從來の五十餘町が統合したので

開港廿六周年 清津港賑ふ

全市民が休業して 盛大に祝賀會開く

【清津】開港廿六周年[illegible]一日[illegible]清津は每に國旗を揭げ、[illegible]全市に祝賀氣分が漲り[illegible]まづ午前十一時から[illegible]の[illegible]港[illegible]神社に[illegible]官民代表[illegible]參拜、[illegible]ついで正午から[illegible]の公會堂で[illegible]

鹽魚輸出組合 愈よ咸北に生る

對滿貿易に新機軸

當業者道當局に認可を申請

【清津】清津の水産業者は、かねて咸北道内の同業者を糾合して鹽魚の對滿輸出統制を目論んでゐたが、いよ〳〵計畫が熟し、鹽魚輸出組合設立認可を去る三十一日道當局に申請するに至つたが、組合では、これによつて製品の規格を統一して品質の改良を期し、製品の共同購入及び販賣によつて取引の改善と販路の擴張を計り、組員に資金を融通して組合事業の強化を目指して居り、第一年度の本年は差し當り鹽鯖、鰊五萬箱の輸出を敢行すべき計畫で、道當局も對滿貿易機關の出現は年來の切望であつたので、本計畫には充分好意を有するものと見られてゐるなほ組合役員の顏觸れは次の如く、評議員には右記のほか更に港湊、漁り組から各一名を銓衡し七名となる豫定である

▲組合長河本[illegible]一▲副組合長安達誠三▲理事森高隆市▲監事[illegible]、城崎字次郎▲評議員森野、[illegible]、長井、辛、朱(ほか二名)

保山港開港

【平壌】大同江々口の保山港は結氷のため無煙炭積出を休止中であつたが、流氷も殆んどなくなり近く本船が入港するので去る廿五日から朝鮮商工株式會社及び朝鮮無煙[illegible]

城津の 農組事件

ちかく送局

評員に賞與

【城津】朝鮮窒素肥料の[illegible]城津[illegible]組合の第二回[illegible]終りをつげ一味約八十名は數日中[illegible]

資金では[illegible]その他諸般の準備中である、なほ本年度の同港からの移出は二十七萬噸であつたが本年度は同移出額三十萬噸以上にのぼる見込みであると

詔書捧讀式

【光州】全羅南道では詔書捧讀式を一日午前九時から全羅南道廳で擧行道廳員一同參集矢島知事は詔書捧讀を行ひ同廳員で詔書の奉讀式を擧行し青年[illegible]の訓示があつた

[illegible]に警局を見ることゝなつたが、第一回百四十名の大掛で[illegible]件を檢擧し[illegible]ため廿三日附で今回道知事から[illegible]警察署長の[illegible]百円を筆頭に警官約二十名に對しそれ〴〵[illegible]授與された

塵芥捨場に 嬰兒の腐爛死體

脫脂綿を手掛りに 羅南署犯人を搜査

【羅南】去る三十一日午後六時頃羅南局[illegible]が、邑内で集めたゴミを捨てるために[illegible]いた際、同所[illegible]に小さな包みを發見[illegible]いて見たら半腐りかゝつた嬰兒の死體が出て來たので[illegible]に屆出でたが、檢視の結果嬰兒は七ヶ月位の月足らずの女兒で死體は[illegible]二週間位を經過したものと見られ、出産直後のものらしく、臍帶もない、[illegible]には脫脂綿があつたところから、[illegible]にこれを手掛りに羅南署で[illegible]に目星をつけ搜査を開始したが、[illegible]

西鮮球界の 四强豪握手

西鮮野球聯盟の 設立打合會開く

【平壌】[illegible]野球聯盟は平壌、全鐵南浦、鎭南浦[illegible]の四チームを以つて[illegible]に進められてゐたが一日午後五時から平壌鐵道ホテルで三菱の稻田、熊谷の兩氏が出席、府尹、松本庶務課長も列席の上第一回打合會を開催、西鮮の四強を網羅した[illegible]西鮮野球聯盟は野球技の健全なる發達と會員相互の親睦を主眼とする同聯盟規約を可決し更に九日午後一時から府廳會議室で各代表者の會合を行ひ選手名簿の交換、聯盟及び理事名の決定、審判の選定、スケ〴〵ルの決定等を行ふことゝなり同十一時過ぎ散會した

南浦の球界

府廳軍充實

【鎭南浦】三十一日つけで[illegible]れた平安南道財務主任級の異動によつて、鎭南浦府井財務[illegible]課へ赴く平南スポーツ界にとつてはならぬ稻田大同郡財務が鎭南浦入りとしたことに就いて一日の鎭南浦府廳内はこの話題で[illegible]そつものけであつたが、この好機を期して鎭南浦スポーツの中興策を主張する者多數あり、衆議一決して從來監督難のため著しく不振におちいつてゐた鎭南浦府廳軍の挽回をはかつて來るべきシーズンの南浦球界に新進チームとして出陣することとなり早くも同府[illegible]團が猛練習を開始した

初等學校 教員異動

卅一日發令

忠淸南道

【大田】忠淸南道では卅一日附を以て初等學校教員の大異動を發表した

(新任校) (前任校)

新米學校長	池田 莫彥	儒城普
時光同	木村 正治	八峰同
馬田同	德永 次男	南里同
德山同	森田 俊郎	溫陽同
溫陽同	久保田嘉一	化城同
化城同	正田 敏夫	松南同
松南同	川西 孝明	德山同
論山同	龜井 秀壽	論山同
南里同	吉川 隆	恩田同
恩田同	中村鶴太郎	公州同
五峰同	上島 辰造	瑞山同
儒城普長	管道 正夫	恩田小
八峰同	吉島 鐵二	親岩里同
南陽同	村上 學	大田同

[illegible]以て官民有志の盛んな祝賀會を開催し[illegible]夜は六時半から清津[illegible]に於ける開港記念祝賀會を[illegible]した[illegible]あつた(寫眞は當日公會堂に於ける開港記念祝賀會)

唐津小長	内之浦秀夫	儒城同
親岩里同	齋藤三四郎	大田同
恩山同	門脇 英一	洪城普
儒城同	喜多總正雄	論山同
大田小訓	山本 勇一	公州小
鳥致院同	鐵 光明	大田同
親山同	比良野 稔	大田同
大田同	正木 國子	公州同
天安小訓	延 シヅ子	大川小
大田同	堀原 貞子	瑞山同
瑞山同	南園シヅ子	大田同
恩山普訓	松村 寅次	恩津普
大川同	齋藤 進	南陽同
新平同	武鍋 貫次郎	林川同
林川同	田中 秀隆	吉德同
吉德同	安村 常人	稷山同
儒城同	堀田 勝蔵	新灘同
新灘津同	伊内 一夫	將美同
將美同	田中 貞次	松山同
九曲普訓	加藤 伊	大山普二普
合德同	大橋 輝子	舒川同
全義同	林 傭	南浦同
正安同	尹 容	虎溪同
虎溪同	徐 丙	新灘同
新灘津同	宋 昌	燕岐同
燕岐同	林 末	隱村同

九龍同	李 世榮	庇仁同
庇仁同	李 鍾	青所同
青所同	李 龍求	南所同
南所同	李 鳳	大興同
大興同	朴 旺	洪可同
洪可同	金 長成	洪北同
洪北普訓	李 一仲	將美普
海美同	尹 基夏	徐美同
徐美同	安 明善	鳥致院同
鳥致院同	徐 基均	時宗同
時宗同	李 廷鎬	結城同
天安同	洪 在殷	溫陽同
溫陽同	徐 國鉉	鶴德同
結城同	韓 薰承	扶餘同
扶餘同	尹 浩重	新昌同
新昌同	李 根完	大川同
大川同	柳 東熙	洪城同
洪城同	金 實基	禮山同
禮山普訓	張 鮮熙	成歡普
成歡同	朴 錫濟	舒川同
舒川同	林 錫奎	定山同
定山同	金 在坤	鵝浦同
鵝浦同	尹 永炳	儒城同
儒城同	趙 東極	恩津同
恩津同	朴 昌奎	板橋同
板橋同	朴 大元	燕岐同
燕岐同	金 道鎔	泰安同

禮山同	李 容鳳	儒城同
陽村普訓	李 元基	外山普
恩津同	朴 準學	扶餘同
扶餘同	尹 璟炳	庇仁同
泰安同	申 金玉	洪石同
洪石同	李 英柱	泰安同
熊川同	崔 基龍	保寧同
保寧同	崔 璨源	石門同
石門同	申 昌雲	藍浦同
論山普長	帆士 茂	禮山同
定山同	池邊 芳	鵝浦同
禮山同	乃村清太郎	成歡同
成歡同	益 秀	韓山同
大田小訓	山本 武二	定山同
洪州同	大内 準	大川普
新田同	前田 賢	新灘同
大田同	伊東 保	燕岐同
上田同	新原 久大	新德同
扶餘同	拍島 文男	藍浦同
舒川同	秋田 善雄	泰安同
天安同	小野 五郎	鳥致院同
論山普訓	櫻田 喜作	論山小
南陽同	細谷 純次	洪州同
洪城同	西尾 久雄	唐津同
泰山同	明石 勘	扶餘同
泰安同	勝谷 光三	舒川同

公州普訓	千葉マサヱ	大田小
鳥致院同	南野 綾子	天安同
錦江普長	長田 宗從	江景同
唐津普訓	金 鵰	京師新卒
公州同	宮本 利雄	同
論山同	高尾九州男	同
大田普同	林 瑞喆	同
恩津同	民野喜久男	同
洪湾同	中崎 正德	同
板橋同	李 敬重	同
瑞山同	松本 三郎	同 (入營)
大田第一同	李 永	同 (入營)
禮山普訓	酉井 勘作	大田師範 (入營)
燕岐同	柳原 秀雄	大田師範新卒
化成同	裴 元	同
徐美同	金 基植	同
鶴德同	金 盛植	同
石頭同	申 斗植	同
天安同	李 揆元	同
庇仁同	蔡 泰源	同
廣石同	劉 泰日	同
九時普訓	高谷 理雄	平師新卒
大田第三同	稻 吉夫	平師新卒
江景同	大江 遼子	京師新卒
論山小訓	安 子	同
	今 武夫	同

大田同	池田 康道	同
大川同	島 育子	同

全羅北道

【全州】新任訓導は左の如く配置群山小阿部一正、金堤小三好博二、裡里小[illegible]、全州小[illegible]正明、[illegible]普李[illegible]、大場普[illegible]七、新泰仁小大關上美、金馬普菊地貫太郎、金溝普山浦[illegible]、不湖里小安部[illegible]代人、全州女普[illegible]シヅ子、全州小[illegible]子、金堤普野村正枝、院坪普朴[illegible]姬、[illegible]普張[illegible]夾、任實普趙慶秀、高山普廉[illegible]子、扶安普高[illegible]、高敞普[illegible]玉、茂朱普[illegible]、[illegible]普[illegible]仁、河浦庄、天川普[illegible]、普久米文樓、飛鳳普[illegible]、東津普[illegible]玉、不湖里普[illegible]、古阜普[illegible]、所陽普徐[illegible]、安城普[illegible]、扶安小高島[illegible]、全州二普李[illegible]南、[illegible]、[illegible]喜、金東普[illegible]、全湖普[illegible]、煥、裡里普[illegible]、北一面普小[illegible]、全州小木村[illegible]、全州小上田正次、全州普兵藤[illegible]、全羅普[illegible]

博川の雲母

更に大採掘計畫

品質は折紙付きで 輸入品驅逐を期待

【新義州】平北博川郡[illegible]面に於て近く發見されたマイカ(雲母)は現在支那の一部分であるが、品質は非常に優秀で且つ一鑛區に分れ總面積十萬坪に亘るマイカ鑛で、品質は既に京城で鑑定を[illegible]ある、[illegible]として現在輸入されてゐる同鑛は西鮮マイカ合名會社と稱し鑛業權を[illegible]一日鑛石を[illegible]し鑛業所を設け一日鑛頭百貫を[illegible]として年々百七十餘人を使役し一日平均百封度以上を製出してゐるが四月からは更に事業を擴張し大規模の採掘をなす計畫で同品は一ミル[illegible]ボルトの電線に掛へ現在輸入の印度產十ボルトまでより遙に優良で將來その需と共に於て輸入品を驅逐し得るものと期待されてゐる。[illegible]同會社では大阪竹根崎新地に販賣所を設け盛んに販路を擴張してゐるが出資者は野友一、片山重利、向井辰三郎、中村[illegible]の四氏である

國威發揚祈願祭

大田で執行

【大田】大田の國威發揚祈願祭は一日午前十時大田神社で嚴かに執行され[illegible]知事以下道[illegible]、官

城津も執行

【城津】國際聯盟脫退により我國今後の國際關係は益重大性を加へ國民[illegible]を要する折柄、城津邑では一日午前十時から城津神社々前で國威發揚祈願祭を執行した、官民百餘名の外小學校兒童も參列し官民代表玉串奉奠神前に[illegible]を奉讀し城隍神社に午前十一時終了した

[illegible]城[illegible]在郷軍人分會、青年團等の參列があつた(寫眞は祈願祭)

仲仕の轢死

【新義州】一日午後一時半頃下り本線方面行列車が構内へ進入した際同驛[illegible]仲仕金[illegible](二五)が線路を[illegible]横切り[illegible]轢死した

[illegible]したため[illegible]輕く扱つたものか、或はかけになるのを[illegible]ればならぬ[illegible]計畫があつて、ひそかに[illegible]開發するつもりのところ、これを豫かつた人間がこの事件に連座したものではないかと見られる

[illegible]なり質實剛健の精神作興と勤勞好愛の公共心の助成に努めた結果同地方の民風の改善は勿論學校を中心とする職業教育の向上に邁進し[illegible]に模範學校の聲を一里面の道路[illegible]設に對し近く面民總出動して完成すべく目下道當局で設計を急いでゐる

青年の 鐵道自殺

南川驛附近で

【南川】二日午前九時四十七分南川通過北行特急列車が南川驛に入らんとする頃同驛附近踏切[illegible]に通する踏切で列車目がけて線路に飛び込み腹部を切斷即死した青年があつた調査の結果右は新南里[illegible]農[illegible]で原因は家庭の不和と病弱とにある

自動車で幼兒大怪我

【大田】丸岡自動車部第一五九號運轉手[illegible]は廿七日午前十一時二十分頃扶餘面衙前道路で遊戲の四女[illegible]に[illegible]んとしたので急轉回し[illegible]除に側面より衝突し右脚を骨折せしめた

夫の妾の 家を燒く

老妻の嫉妬

【平田】平田郡[illegible]面新[illegible]の妻金氏[illegible]は三十日午後二時[illegible]同郡[illegible]面新德里[illegible]の妾金[illegible]の現住宅一棟(同郡[illegible]に放火し途に全燒せしめた事件が判明取調べ中であるが嫉妬の結果らしい

釜山の叺火事

【釜山】一日午後九時釜山南濱町二丁目の埋立地海岸に野積みの谷町二丁目中德守所有の古叺三千九百枚から出火し消防組出動漸く消し止めた原因は乞食の弄火らしく南濱花街に近いため一時は大騷ぎであつた

人の動き

▲石崎主計正(十九師司令部附)四日茂山守備隊會同に來茂

▲黑澤參男(南茂山營林署長)五日[illegible]鍾城里官舍へ

▲上田嘉藏氏(南川營林署長)一日木社支局來訪新任挨拶

▲中野東氏(同署總務)同上

▲南陽驛長[illegible]社長 二日京城から歸營

▲吉止總督府土地課長 一日內地旅行から歸來

▲有川宗四郎氏(雄基署長)一日着任、二日本社支局來訪新任挨拶

▲新興坂三郎氏(會寧營林署)一日內地旅行から歸來

▲佐竹親友氏(驛會局咸興出張所長)一日逝去、三日咸興々福寺で葬儀執行

▲植松輝正氏(一日朱乙入港著)頭咸鏡南道[illegible]へ

訂正 三日附本紙地方版揭載の李王殿下大邱御通過の記事中「陸軍少佐の御軍服を召され」とあるは「陸軍中佐の御軍服を召され」の誤りにつき謹みて訂正す

四大奉仕で婦人倶樂部 四月號 大評判

何處でも引張り凧 飛ぶ樣な大賣行！

實に思ひ切った大奮發、雜誌中で一番安い！と誰でもビックリ物凄い賣行です。此の際大急ぎお求め下さい

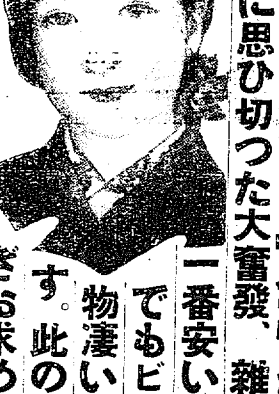

(1) 和服裁縫の秘傳書

(四六判三百五十餘頁の堂々たる書籍)

一目で分る新案の圖解式說明、式服から平常着、帶も袴も襦袢類も、和服の事なら何でも分ります。一冊あれば一生役立つ日本に初めての秘傳書！大評判

(2) 洋服裁縫の獨習書

(寫眞と說明つき極彩色の豪華版)

二三才から女學生婦人服まで春向きの新型ばかり三十一種の作り方を指導！之があれば恰好のよい洋服が材料實費で誰方にも出來る！素晴しい人氣！

(3) 実物大の型紙十種

婦人子供服の最新型を十種選んだ便利重寶の實物大型紙！之で裁つて縫ひ上げれば何の苦もなく出來るので大好評、ぜヒ誰方も御利用下さい

●洋服材料を大特價お取次

特に愛讀者皆樣の御便利の爲に柄も布地も嚴選の物をお取次ぎします。尚無料裁斷の奉仕も致します。ドシ〳〵御利用下さい

(4) お召セル五百反贈呈

ハガキ一本で當る獨特の大懸賞（詳細は本誌に發表）早く此の福運をお當て下さい

『婦人倶樂部』四月號 右の大奉仕で僅かに六十錢です!! 賣切れぬ中至急お求め下さい

的田雙六 【123】

長谷川伸 作
藤井 畫

あだ咲き花（二）

「思ひ出したぞ、おぬしは先月出會つた二人連れの一人だ。さうだらう？」

「拙者も思ひ出した、貴殿は博奕打ちらしいが、さうであらう」

背けぬ顔で逆り返すといつた調子が、酔漢にはあつた。

「良平、この男だ、お前がこの居酒から脱け出すとき、掴のあたりにうろつき、それから又、居酒屋の下で俺に食つてかゝつたのは」

「さう判つたら、どうしたおいいだか」

殺さうか、向けて置かうかと、良平はその意味の問ひを雙六にかけた。

「打棄つて置け。何け、太刀馬とその一門だけが仇敵だ、爬には拙者は道端の犬のくそだ」

「犬のくそか、ハヽヽ、うまい事をいふぜ」

「しかし、われながら汚ないことをいつた」

「さうと判つたら、もッと聞き糺す……斬りつけて來た」

「あの悪鬼がか」

「え、悪鬼？はて、珠どのが悪鬼とは？」

「あの女が悪鬼でなくて何だ。おれを斬りかねたが、だから捜し斬りつけられるだ」

「いやあ、悪鬼にしろ何にしろ、あの女は天下無二だ」

「何が無二だ、馬鹿なことをいふね」

「あれ程の女が他にあらうか。諸國を歩いたが、いまだあれ程の女に出會つたことがない」

「フン、この男もそんな事をいふのか。何だかあの女が美しいものか美しいのだつたらあれは化け物の美しさだ」

吹んで吐き出すやうに良平がいつてる間に、雙六は酔漢の直ぐ傍に寄つてきて、顔を透して見届けやうとしてゐた。

「良平、俺にもいけせろ」

「はい」

「おい浪人。だんだんと判つてきた。おぬしは二人のうちで和郎さすれいいだ。やい浪人、太刀馬はどこへ行つた？」

「信濃へ行つた」

「信濃のどこへ行つた？」

「それが判つてゐれば自分が先に行く」

「信濃へ行つたと、どうして、われ知つてるだ」

「隠れてゐる時に、下で隊兵衛めが、若い奴腹にさういつてゐるのを聞いたのだ」

「隠れてゐたとは何のことだ」

「拙者は隊兵衛を斬らうとしたのだ」

「そこであべこべに斬られかけたので、逃げ隠れただか」

「總から斬りつけた奴があつたので、退いたのだ」

「それは太刀馬に決つてゐるだ」

「その通りだ。その次に珠どのもうな方の人だ。あの時の押し問答などはどうでもいい。太刀馬のことをもう少し聞かせてくれ」

「聞いてみるがいゝ。答へるかも知れぬ」

「太刀馬に、どこぞから使者がきたのか」

「拙者は一時、梁の上に身を潜めてゐたので、眼の下で起つたことけ大抵知つてゐる」

「使者がどこからか來たのではないか」

「そんなものは來ない」

「樂然、太刀馬がこゝを立つたのか」

「どこの奴が寄越したか手紙がきたらしい」

「それで、急に立つたのだな」

「俺としたことは答の太刀馬に聞かぬとわからぬ。拙者のは推測だ」

「良平、行かう」

「この男をこの儘にだか」

「うむ。いいではないか」

雙六が先に、良平がそのうしろについて出て行く背後に、酔漢が喚いた。

「思つたより意気地の無い臆病は、さすが、珠どのの惚れ込んだだけの男ではある。この果報男めに、拙者つくづく羨望に堪へぬわ」

いや味でもあり又さうでもない醜い批評を放つたのを、聞きかねて良平が振向いた。その手に鐵が血を喚びさうだ。

「構ふな、馬鹿には」

とのみいつて外に出た。夜風に吹かれた雙六の胸のうちは、酔ひしれた浪人などのことは早わすれて珠の姿りぬしのことのみ考へてゐた。

もしやと思つたことが、稀になつてきさうな氣がしてくると共に、雙六は重苦しい氣もちにも陥つてきた。

この珠玉篇

ユーモア小説 『春の太陽』

作者 久野豊彦氏
挿畫 田中比左良畫伯

五日朝刊より連載

將棋新手合（四）

於東京市日本橋蠣殻町二ノ七 蒲田木將棋所

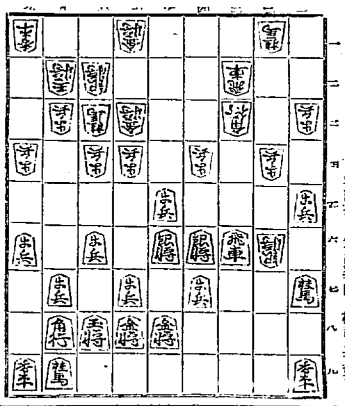

持駒 ▲寺田氏 歩

△二七銀成 ▲五四歩 △四五歩 ▲五五銀右 △三三歩 ▲三四歩
△五一角 ▲四四銀 △五七歩 ▲同金スグ △五四金 ▲四三銀不成
△六五桂 ▲五四銀成 △五七桂成 ▲同 金 △五四角 ▲七五歩

（蒲田木七段講評）（上手）二七銀成は面白くない、茲は二七銀不成と指しては手順に銀を攻められて飛角を攻められるので已むを得ない手である
（下手）五四歩と突き出したのは鋭い攻め手である
（上手）四五歩と突いて飛角の交換を狙ふのは當然である
（下手）五五銀右と逃げ、大駒の交換を避けるのは良い手である
（上手）三三歩打ち以下手順に六五桂と跳ね駒の捌きを圖るのは此の場合已むを得ない所である
（下手）五四銀となつて駒得を圖るのは確實である
（下手）七五歩と突き先手に敵角の睨みを消す含みは鋭い手である

ラヂオ JODK 五日（水）

午前十一時〇分 ラヂオ體操（A）
同一〇時三〇分 氣象通報
同一〇時四五分 料理献立、日用品值段、鮮魚相場、京城府廳、水產市場商況
正午 時報
午後〇時五分 講演より
同〇時四〇分 ニュース
同一時一〇分 スポーツ講座 本年度の朝鮮スポーツ界の展望（二） 金 源 浩
同二時一五分 家庭講座 家庭と子供の躾け（二） 濱口 良光

同四時〇分 ニュース、公示事項
同四時三〇分 同志社大學對京電ラグビー試合狀況（京城グラウンド中繼）
同五時四五分 職業紹介事項、當夜のプログラム豫告
同六時〇分 お話（A）ドモリは辛いものです（テキスト四七ページ） 小林 宗男
同六時二〇分 コドモの新聞（A） 村岡 花子
同六時一五分 時事講演 世界經濟の難局打開と之に關する諸問題（二） 朝鮮銀行調査課 正井 芳樹
同七時〇分 ニュース、公示事項、翌日プログラム豫告
同七時三〇分 時局特別講演（八）（A）我々は何處に居る 竹越與三郎

花と愛國の夕（第五夜）

同八時〇分 映畫物語（A）江戸城心中 前岡 天笑 作奏指揮 吉橋 梅吉
同八時三〇分 淸元（A）助六曲輪菊（助六） 淨瑠璃 淸元志壽太夫 同 淸元喜久太夫 三味線 淸元榮次郎 上調子 淸元寿之輔
同八時五〇分 良化節（A）

劉 集 令 東京樂燕

同九時三〇分 時報（A）氣象通報
同九時四五分 俗謡と雜歌 一、寧邊歌 二、難逢歌 三、景福宮打令 四、開城難逢歌 五、盲人打令 六、ノレカラク 中 海 中月

演藝案內

東亞俱樂部
三日封切 寶塚キネマ 御入場料大人二十錢小學生十錢 寶塚キネマ現代劇超特作 大衆劇原作 冒險王：ハヤブサ秀人大猛跡 幕進街 大河內傳次郎 片山 明美 都良 伸 共演 ……必らずやこの一齣さんはハツと思はせます…… 驚異！跳躍！高層のビルディング上より飛躍する彼の快技！ ……ゴールド・ヴアセウキン超尖作 トロメンテ・プラスコ・イバニエ氏原著 フレッド・ニブロ氏監督『名女優にグレタ・ガルボ嬢主演』 明眸罪あり 『文七捕物帖 深夜の怪人殺し』 根本 總吉 總監督 松本田三郎 主演 河合 三日間 お美代 任侠 千代田 …

中央館
三月三十日より 新宿キネマ 陽春中央が放つ超特作名篇 ……島の娘 …… 大澤家 主演…… 裏町の悲劇 ……トム・ムーア氏 …… 三十番手柄 …… 次週公開『白蘭』『暴君ネロ』

喜樂館
三月三十日封切 ……制服の處女 …… 孔雀姫 ……

京城演藝館
四月一日午後六時開演 早春豪華週間 特別大興行 京山華千代一行 女人浪曲界の最高權威 京山久代。京山な丶子。天中軒月坊。京山華若。清田清大椽。京山メリー。一條満里子。壽亭福松。京山華千代

大正館
三月三十日より特別封切二大映畫 竹樂井町 パラマウント社超特作 最後の命令 …… 眠れ母の胸に …… 隊士斬の彌三 ……

團成社
三月三十日封切 ……アルセーヌ・ルパン 全十卷 …… W・S・ヴアンダイク監督作品 キューバの戀唄 全十卷 …… 拳鬪のキャグニー ……

朝日座
亂刄筑波嵐 …… 黄金時代 ……

三座長競演大會
木村重行 天中軒小雲月 木村友春 一座 合同

朝鮮劇場
ラヂオは笑ふ 全十卷 …… 暴君ネロ 全十四卷 ……

ミツワ石鹸

清らかに艶やかな肌膚

は、この化學上純良な石鹸を、朝夕の洗顔、入浴に缺かさず用はれることで、至極簡單に整へ得られます。

溶良く泡沫立ち細くて

少しも肌膚を刺戟する憂なく、用ひ心地と後の觸感は快く、頗る爽やかな感じが得られます。

ミツワ石鹸

作用は特に緩和で、芳香は床しく
洗ひ流して、後に石鹸分を殘しません

湯にも水にも程良く溶けて溶け過ぎ、中途に溶け崩れることなく終ひまで同じ調子に用へて、價格も至廉ですから頗る經濟德用

邦人の……顔面と肌膚と毛髪に最も適した家庭實用品

不斷の研究向上の爲に ミツワ化學研究所に於て、日夜研究に從事しつゝある主要なる技術家諸氏 理學博士 小平 氏 藥學士 河村正 氏 農學博士 三宅 氏 工學士 野中正夫氏

本舖 東京 ◎ 丸見屋商店

D.13

仁川出帆豫定

鮮航同盟會 仁川支部 電話八六七番

嶋谷汽船定期出帆

朝鮮北海道大連線 …… 裏日本北海道行 …… 仁川出帆 大連直行 …… 釜山出帆 …… 新潟北鮮北海道線 …… 寄港地 …… 使用船 ……

嶋谷汽船株式會社 仁川出張所 仁川府本町四丁目 電話五〇・一〇八番

阿波共同汽船出帆

威海衛、芝罘、大連行 利通號 …… 長山丸 …… 共同丸 ……

代理店 野口商會

鮮汽船出帆廣告

仁川出帆 …… 釜山出帆 …… 木浦出帆 ……

朝鮮郵船出帆

東京行 …… 大阪行 …… 名古屋行 …… 上海青島行 …… 天津行 …… 日本郵船出帆 ……

朝鮮郵船株式會社 代理店 ……